

# 日本スポーツマスターズ2016

SPORTS MASTERS JAPAN 2016



## ボウリング競技会実施要項



**BOWLING**

### 主 催

公益財団法人 日本体育協会

秋 田 県

公益財団法人 秋田県体育協会

公益財団法人 全日本ボウリング協会

秋 田 市

### 主 管

秋田県ボウリング連盟

特別協賛:

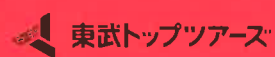

**RING!RING!**  
プロジェクト  
競輪の補助事業

この大会は競輪の補助を受けて開催しています。  
<http://ringring-keirin.jp/>

## 日本スポーツマスターズ シンボルマーク



SPORTS MASTERS JAPAN

全体のイメージとしては、「日本の空と大地と水」「スポーツと人、栄光と躍動」「完成された肉体と精神」を表し、具体的には、スポーツの持つ、力強さ、美しさ、特に男性の力強さと女性のしなやかさ、美しさを表現。また、シニア世代を対象とした大会のため、完成された質の高さや落ち着きを、深みのあるカラーでコーディネートしています。

平成12年度日本体育協会第2回理事会で決定しました。大石章郎氏（㈱メリーキャブ：アートディレクター）デザイン。

## 日本体育協会マーク



「のぼる太陽」のイメージを基調に、若いスポーツマンたちの力が、より高く、たくましく伸びていくことをシンボライズ。昭和49年度日本体育協会第2回評議員会で正式に決定しました。永井一正氏（日本デザインセンター理事）デザイン。

# 大会日程と会場一覧

2016年1月21日現在

競技名	競技日程										会場	開催地
	9月											
	7	8	9	17	18	23	24	25	26	27		
	水	木	金	土	日	金	土	日	月	火		
開会式(前夜祭)						△					秋田キャッスルホテル	秋田市
水泳	(男女)			●	◎						秋田県立総合プール	秋田市
サッカー	(男)						○	○	○	◎	男鹿総合運動公園陸上競技場	男鹿市
							○	○	○	◎	男鹿総合運動公園球技場	
							○	○	○		船川港金川多目的広場球技場(OGAマリンパーク)	
テニス	(男女)						●	○	○	◎	秋田県立中央公園テニスコート	秋田市
バレーボール	(男)						●	○			秋田県立中央公園トレーニングセンター	秋田市
							○	○			秋田テルサ	
							○				雄和体育館	
									○	◎	CNAアリーナ★あきた(秋田市立体育館)	
(女)							●	○	○	◎	河辺体育館	
							○	○			ノースアジア大学内体育館	
バスケットボール	(男)						○	○	○	◎	秋田県立体育館	秋田市
							○	○	○		茨島体育館	
							○	○	○	◎	秋田市北部市民サービスセンター(キタスカ)	
(女)							○	○	○	◎	三種町琴丘総合体育館	三種町
							○				三種町山本体育館	
自転車競技	(男女)					▲	●	◎			美郷町自転車競技場	美郷町
ソフトテニス	(男女)						●	○	◎		高館テニスコート	大館市
軟式野球	(男)						○	○	◎		グリーンスタジアムよこて	横手市
							○	○	○		平鹿野球場	
							○	○			スタジアム大雄	
							○	○			大森野球場	大仙市
							○				大仙市営大曲球場	
						○				大仙市営仙北球場		
ソフトボール	(男)						○	○	○	◎	矢島多目的運動広場・矢島ソフトボール場	由利本荘市
							○	○	○		由利運動公園ソフトボール場・サッカー場	
	(女)						○	○	◎		由利本荘市ソフトボール場	
							○	○			由利本荘市鶴舞球場	
バドミントン	(男女)						●	○	◎		美郷総合体育館(リリオス)	美郷町
空手道	(男女)						●	○	◎		秋田県立武道館	秋田市
ボウリング	(男女)						●	○	◎		ラウンドワンスタジアム秋田店	秋田市
ゴルフ	(男)	▲	○	◎							秋田樺台カントリークラブ	秋田市
	(女)	▲	○	◎							南秋田カントリークラブ	

6市2町34会場

- △ 開会式(前夜祭)
- 開始式後競技
- 競技
- ◎ 競技終了後表彰式
- ▲ 公式練習

会場地一覧

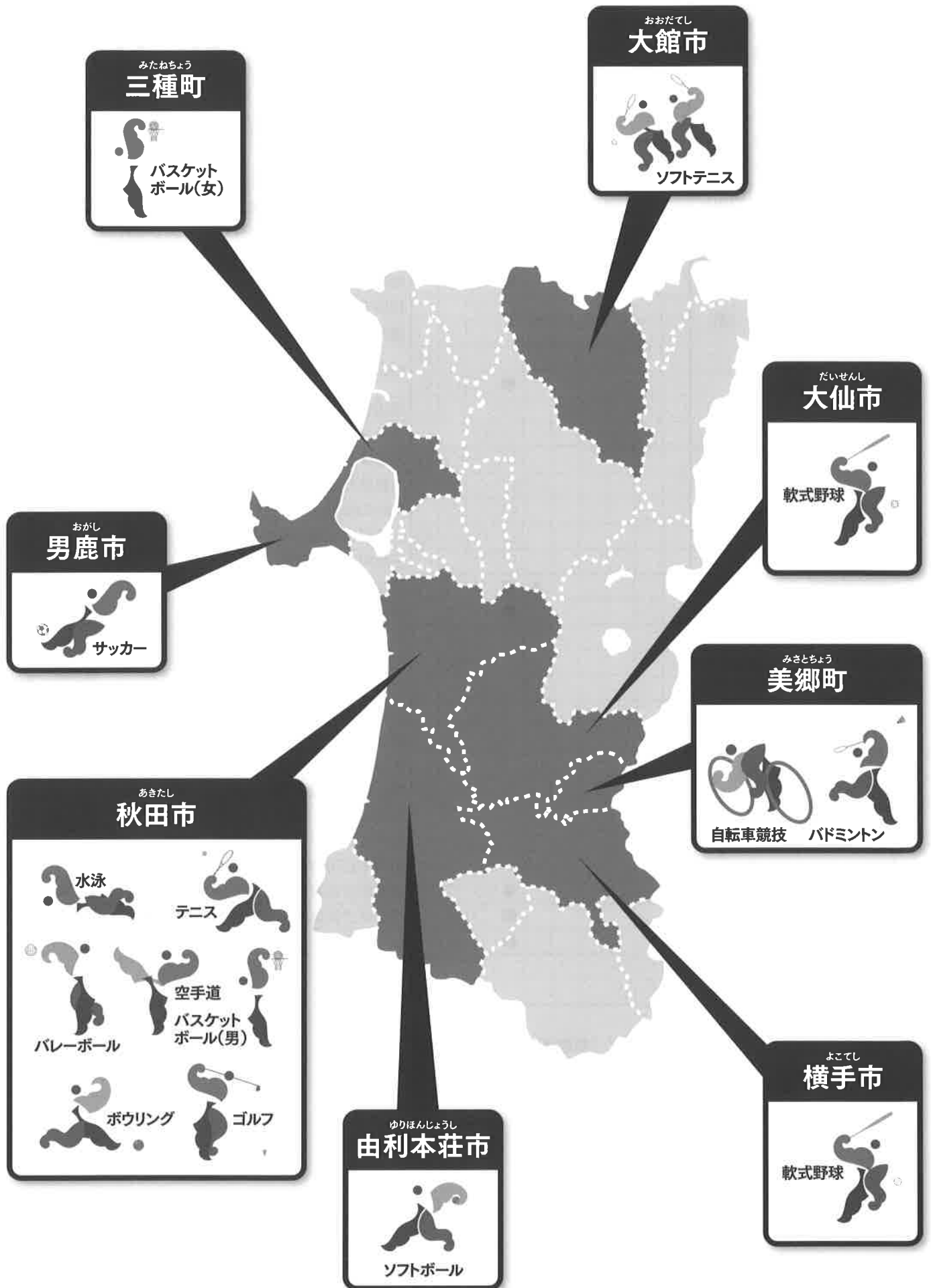

# 総 則

## 1. 趣旨

21 世紀の国民スポーツの推進を図るにあたっては、国民の一人ひとりがスポーツ文化を豊かに享受することを通して、スポーツが主体的に望ましい社会の実現に貢献するという「スポーツ立国の実現」を目指していくことが重要である。

本大会は、スポーツ愛好者の中で競技志向の高いシニア世代を対象としたスポーツの祭典であり、参加者がフェアプレー精神に基づきお互いに競い合いながらスポーツに親しむことにより、スポーツのより一層の推進を図り、併せて生きがいのある社会の形成と健全な心身の維持・向上に寄与しようとするものである。

## 2. 主催

公益財団法人日本体育協会、秋田県、公益財団法人秋田県体育協会

※各競技会については実施中央競技団体及び会場地市町が主催として加わる。

## 3. 主管

秋田県実施競技団体

## 4. 実施競技

水泳	サッカー	テニス	バレーボール	バスケットボール
自転車競技	ソフトテニス	軟式野球	ソフトボール	バドミントン
空手道	ボウリング	ゴルフ	(13 競技)	

## 5. 期日

平成 28 年 9 月 23 日(金)～27 日(火) 5 日間

※ゴルフ競技は 9 月 7 日(水)～9 日(金)、水泳競技は 9 月 17 日(土)～18 日(日)、

## 6. 会場地

秋田県 (6 市 2 町 34 会場)

秋田市、横手市、大館市、男鹿市、由利本荘市、大仙市、三種町、美郷町

## 7. 参加者

(1)大会の参加者は、監督及び選手、並びに大会役員、競技会役員、競技役員、運営係員とする。

(2)参加者は、日本在住者とし、参加資格、所属都道府県及び年齢制限は次の通りとする。

### ①参加資格

ア 各競技の監督及び選手は、所属都道府県の当該競技団体会長が、代表と認め選抜した者であること。

イ 監督、選手の兼任は、同一競技内に限る。

ウ 前記の他、選手については次の通りとする。

I. 参加選手は 1 人 1 競技とする。

II. 予選を行う必要のある競技は、都道府県、ブロック予選に参加し、これを通過した者。

- エ 第71回国民体育大会（実施中央競技団体が定める場合を除き都道府県予選会・ブロック大会を除く）に選手として参加する者は、日本スポーツマスターズ2016に選手として参加することはできない。
- オ 監督は、原則として日本体育協会が別に定める「公認スポーツ指導者制度」に基づく、当該競技団体が定める公認資格を有する者とする。

## ②所属都道府県

所属都道府県は、実施中央競技団体が限定する場合を除き、次の2ヶ所のいずれかを選択することができる。

- ア 居住地を示す現住所
- イ 勤務地

なお、いずれの場合も本人が参加申込書又は手続きに必要な情報を当該都道府県競技団体へ提出した時点を基準とし、提出後に他の都道府県に転居等で移動した場合であっても当該年においては移動前の都道府県に所属するものとする。

## ③選手の年齢制限

- ア 原則として、35歳以上とし、競技ごとに別に定める。
- イ 年齢の計算は、原則として平成28年4月1日を基準とする。年齢を区分する種目への参加選手の基準も同様とする。

## ④参加上の注意

- ア 参加者は、自ら健康診断を受診する等の健康状態の把握に努めること。また、競技実施前、実施中に体調の変化を感じた場合には、自ら競技の棄権を申し出ること。
- イ 事故発生の場合、主催者は応急処置を行い、必要に応じて医療機関に移送する。
- ウ 大会参加者の大会期間中の偶然かつ急激なケガを補償するため、日本体育協会にて傷害保険に加入する。なお、参加者各人においても、別途傷害保険に加入することが望ましい。
- エ 参加者は、保険証を持参すること。
- オ 緊急時対応のため、各チームの代表者は全参加者の緊急時連絡先を把握しておくこと。
- カ 薬を常時服用している場合、服用している薬が分かるもの（お薬手帳等）を必ず携帯すること。

## ⑤その他

- ア 日韓スポーツ交流の韓国選手団が参加する。
- イ 参加資格等に疑義が生じたときは、日本体育協会及び当該中央競技団体が調査の上、処分の必要性が認められる場合は別途定める「参加資格違反に関する処分基準」に基づき日本体育協会において審議・処遇を決定する。

## 8. 参加申込方法

- (1) 各都道府県又はブロックにおいて選抜された者を、都道府県競技団体会長が中央競技団体を通じて、日本体育協会会長宛てに申込みものとする。なお、都道府県競技団体会長は、所属する都道府県体育（スポーツ）協会にも申込書の控えを提出するものとする。

- (2) 参加申込書は、所定の様式により作成し、定められた期限までに、日本体育協会に送付する。
- (3) 参加申込後に、選手を交代する場合は、速やかに所定の様式にて、参加申込と同様の要領で届けなければならない。
- (4) エントリーリスト・組合せは競技ごとの抽選会后、8月中旬頃より日本体育協会もしくは実施中央競技団体のホームページにて掲載する。

## 9. 参加料

- (1) 参加料は、各都道府県競技団体が取りまとめの上、実施中央競技団体を通じて日本体育協会に納入する。
- (2) 参加料の額は、選手1人5,000円とする。  
なお、商業施設使用競技については、別途、施設負担金を徴収する。  
(額は競技ごとに日本体育協会が別に定める)
- (3) 納入後の参加料は返金しない。
- (4) 地震・風水害等により大会を中止した場合、旅費・宿泊費の補償はしない。

## 10. 表彰

- (1) 各競技の各種別、種目などの第1位から第3位までの者に、それぞれ記念品を授与する。
- (2) 原則として、各競技の各種別、種目などの第1位から第8位までの者に、それぞれ賞状を授与する。
- (3) 前号については、各競技の各種別、種目などの特性に応じて、実施中央競技団体が日本体育協会と調整の上、別に基準を定めることができるものとする。

## 11. 宿泊及び交通

- (1) 参加者（監督、選手、大会役員、競技会役員、競技役員）の宿舎、交通の手配は、原則として日本体育協会が指定する旅行会社に依頼することとする。
- (2) 詳細については、別に定める「宿泊・輸送・弁当に関する基本要領」に基づき行う。

## 12. 大会参加章の交付

日本体育協会は、参加者の大会参加意識の啓発及び国民のスポーツ活動を一層推進するため、大会参加章を作成し、参加者（監督、選手、大会役員、競技会役員、競技役員）及び日本体育協会が特に認めた者に交付する。

## 13. その他

- (1) 参加申込書及び参加料が定められた期限までに指定された場所に到着しない場合は、理由のいかんを問わず、本大会への参加を認めない。
- (2) 日韓スポーツ交流で参加する韓国選手団の参加資格、申込方法等については、別途定める。
- (3) その他の事項については、日本スポーツマスターズ開催基準要項による。

# ボウリング競技

## BOWLING

1. 主催 公益財団法人日本体育協会 秋田県 公益財団法人秋田県体育協会  
公益財団法人全日本ボウリング協会 秋田市

2. 主管 秋田県ボウリング連盟

3. 期 日 平成 28 年 9 月 24 日(土)から 26 日(月)まで(3 日間)

種 別	9 月 24 日(土)	9 月 25 日(日)	9 月 26 日(月)
男 子	開 始 式	4 人チーム戦	個人選手権者
女 子	2 人チーム戦 (前・後半戦)	(前・後半戦)	決定戦 (前・後半戦)

4. 会 場 ラウンドワンスタジアム秋田店 (公競No.105-028 号)  
〒010-0061 秋田市卸町 1-1-2

### 5. 参加人員

種 別	監 督	選 手	参加都道府県	小 計	合 計
男 子	1 名	4 名	30 チーム	150 名	318 名
女 子	1 名	4 名	30 チーム	150 名	
韓国男子	1 名	4 名	2 チーム	9 名	
韓国女子	1 名	4 名	2 チーム	9 名	

### 6. 競技方式

競技方式は、デュアルレーン方式(アメリカ方式)により実施する。

### 7. 競技上の規程及び方法

#### (1) 競技規程

全日本ボウリング協会制定のボウリング競技規則並びに選手権競技会規程による。

#### (2) 同位の裁定

各種目において同位が生じた場合、ボウリング競技規則第 133 条に基づき裁定する。  
ただし、選手権者決定戦において 1 位と 2 位が同点の場合は 9・10 フレームの決定戦により順位を決定する

#### (3) 競技方法

①男・女とも、2 人チーム戦(前半 3 ゲーム・後半 3 ゲーム 計 6 ゲーム)、4 人チーム戦(前半 3 ゲーム・後半 3 ゲーム 計 6 ゲーム)の競技を行い、2 人チーム戦(チーム 12 ゲーム)、4 人チーム戦(チーム 24 ゲーム)のそれぞれの合計得点により順位を決定する。

②個人選手権者決定戦は、2 人チーム戦(6 ゲーム)、4 人チーム戦(6 ゲーム)の合計 12 ゲームの個人成績上位者男・女共 24 名を選出し、前半(3 ゲーム)、後半(3 ゲーム)、計 6 ゲームの競技を行い、その合計得点により男・女の選手権者及び順位を決定する。



## 8. 参加資格

- (1) 平成 28 年度全日本ボウリング協会登録会員（個人正会員、実業団会員）で、下記に該当する者。
- (2) 日本在住者で、平成 28 年 4 月 1 日現在で満 45 歳以上の者。
- (3) 所属する都道府県に在住または在勤の者。
- (4) 第 71 回国民体育大会ボウリング競技会（全日本ボウリング協会が定める場合を除き都道府県大会、ブロック大会を除く）に選手として参加する者は、日本スポーツマスターズ 2016 ボウリング競技会に選手として参加することはできない。
- (5) 各チームの監督は、選手を兼ねることができるが、日本体育協会公認スポーツ指導者制度に基づく、公認ボウリングコーチ・上級コーチ・指導員・上級指導員のいずれかの資格を有する者に限る。

## 9. チームの選出方法

- (1) 都道府県の代表選手の選出は、各都道府県ボウリング連盟が参加資格を確認して、男女各 1 チームを選考する。
- (2) ブロック予選会区分及び代表チーム数

ブロック名	都道府県名	男子	女子	合計
北海道	北海道	1	1	2
東北	青森、岩手、宮城、山形、福島	3	3	6
関東	茨城、栃木、群馬、埼玉、千葉、東京、神奈川、山梨	6	6	12
北信越	新潟、長野、富山、石川、福井	3	3	6
東海	静岡、愛知、三重、岐阜	3	3	6
近畿	滋賀、京都、大阪、兵庫、奈良、和歌山	4	4	8
中国	鳥取、島根、岡山、広島、山口	3	3	6
四国	香川、徳島、愛媛、高知	2	2	4
九州	福岡、佐賀、長崎、熊本、大分、宮崎、鹿児島、沖縄	4	4	8
開催地	秋田	1	1	2
韓国		2	2	4
	計	32	32	64

注①原則として、ブロック大会に登録(予備登録を含む)、出場した者でなければ、本大会への参加は認められない。

- ②ブロックの予選会としてどの大会を指定するかは、各地区ボウリング連合で内定の上で、全日本ボウリング協会と協議し決定する。
- ③ブロック予選開催の都道府県ボウリング連盟は、その結果を全日本ボウリング協会に報告しなければならない。

## 10. 表彰

- (1) チーム戦及び個人戦の第 1 位から第 3 位までの者に、記念品を授与する。(チーム戦については、チーム構成員全員に授与する。)
- (2) チーム戦及び個人戦の第 1 位から第 8 位までの者に、賞状を授与する。(チーム戦については、チーム名とチーム構成員全員の氏名を記載したものをチーム構成員全員に授与する。)

## 11. 参加料

1 人 8,000 円(監督専任者を除く)

\*内訳は、競技参加料(5,000 円)+施設負担金(3,000 円)。

\*納入後の参加料は返金しない。

\*地震・風水害等により大会を中止した場合、旅費・宿泊費の補償はしない。

## 12. 参加申込方法

- (1) 参加申込書は、所定用紙に必要事項を記入し、都道府県ボウリング連盟に申込む。
- (2) 参加申込書は、参加都道府県ボウリング連盟が所定の様式により3部作成し、平成28年7月15日(金)必着にて、1部を所属都道府県体育協会に、2部を全日本ボウリング協会に送付する。なお、参加料は参加都道府県ボウリング連盟が取りまとめて、参加申込と同時に全日本ボウリング協会へ納入する。
- (3) 参加申込後に選手等を交代する場合には、所定の選手変更届を上記(1)、(2)の参加申込と同様の要領にて届けなければならない。

## 13. 参加上の注意

- (1) 大会使用ボールの登録は、2個目から1個500円の登録料を納入するものとする。5個目からは特別保管料として、1個につき1,000円を追加徴収する。
- (2) 競技中に参加全競技者の中から無作為にボール検査を実施する。シフト終了後、主管役員により指名された選手は速やかにボール検査に協力すること。
- (3) 未検査ボール、ボール検査合格証不携帯の場合は、競技開始前に検査を受けること。この場合の検査料は1個500円(硬度検査のみ200円)とし、大会期間中のみ有効のボール検査合格証を発行する。
- (4) 大会に使用するボールの持ち込みは4個以内に自粛すること。
- (5) 会員証不携帯の場合、今大会のみ有効の臨時会員証を発行する。申請書に必要事項を記入し、300円の発行手数料を添えて申請すること。
- (6) 参加選手は、自ら健康診断を受診する等の健康状態の把握に努めること。また、競技実施前、実施中に体調の変化を感じた場合には、自ら競技の棄権を申し出ること。
- (7) 事故発生の場合、主催者は応急処置を行い、必要に応じて医療機関に移送する。
- (8) 大会参加選手の大会期間中の偶然かつ急激なケガを補償するため、日本体育協会にて傷害保険に加入する。なお、参加選手各人においても、別途傷害保険に加入することが望ましい。
- (9) 参加選手は、保険証を持参すること。
- (10) 緊急時対応のため、各チームの代表者は全参加者の緊急時連絡先を把握しておくこと。
- (11) 薬を常時服用している場合、服用している薬が分かるもの(お薬手帳等)を必ず携行すること。

## 14. 宿泊・交通申込について

全日本ボウリング協会は、日本体育協会より配布される宿泊・交通・弁当案内を都道府県ボウリング連盟に送付し、都道府県ボウリング連盟は参加申込者に配布する。参加申込者は、宿泊・交通・弁当申込書に必要事項を明記の上、巻末の旅行会社に提出する。

## 15. その他

- (1) 組合せ抽選会

日 時／平成28年8月4日(木) 11:00～

会 場／公益財団法人全日本ボウリング協会

〒108-0014 東京都港区芝 4-4-10 サンライズ長井ビル 8F Tel 03-3452-4501

(2) 全体会議

日 時／平成 28 年 9 月 23 日(金) 10:00～10:30

会 場／公益財団法人秋田県学校給食会 小会議室

〒010-0061 秋田県秋田市御町 1-2-24 Tel 018-864-3201

(3) 監督会議

日 時／平成 28 年 9 月 23 日(金) 12:30～13:15

会 場／公益財団法人秋田県学校給食会 会議室

〒010-0061 秋田県秋田市御町 1-2-24 Tel 018-864-3201

(4) 本部宿舎

天然温泉 ホテルこまち

〒010-0061 秋田市御町 1-2-3 Tel 018-865-0001 Fax 018-865-0002

# 医療救護について

## 1. 会場でケガや発病をしたとき

会場に設けられた救護所で処置を受けてください。

### (1)救護所及び処置について

①救護所には原則として医師・看護師が待機し、応急処置を行います。

②医師・看護師が医療機関に搬送する必要を認めた時は、救急車等で医療機関に搬送します。

③救護所からの搬送等により医療機関で治療を受ける場合は、必ず「健康保険証」を提示してください。

※治療費用は受診者負担となります。

### (2)その他

①救護所の場所は、会場内の立看板等により示しています。

②会場内にはAEDを設置しています。

## 2. 宿舎でケガや発病をしたとき

①宿泊先に相談の上、救急医療機関に問合せをしてから受診してください。

また、9月上旬発行の総合ガイドブック及び競技別プログラムにて、「夜間・休日急患センター」等の情報を掲載します。

②医療機関で治療を受ける場合は、必ず「健康保険証」を提示してください。

※治療費用は受診者負担となります。

## 3. 傷害保険の加入について

選手・監督等の方を対象とした傷害保険に加入しています。

所定の手続きを行うことにより、定額の保険金が支払われます。

### (1)補償内容と手続きの流れ

大会期間中の急激かつ偶発的なケガにより会場の救護所で応急処置を受け、救護所に配置された「救護台帳」に必要事項の記入がなされた方が原則として補償の対象となります。

補償の対象者として該当し得る方には、大会終了後約1ヶ月後を目処に日本体育協会から具体的な手続きに必要な書類を送付します。

※大会期間中に救護所へ行かず、「救護台帳」への記入がなされなかった場合は、補償の対象とすることができない場合があります。

※医療救護台帳により取得した個人情報、本大会期間中の傷害事故における保険請求業務に使用する他、引き受け保険会社へ提供することがあります。

### (2)補償額

(例) 選手・監督の場合 (加入者1名につき)

補償内容	補償額
死亡保険金額	5,000万円
後遺障害保険金額	150万円～5,000万円 (程度に応じる)
入院保険金日額	5,000円
通院保険金日額	3,000円

# 韓国選手団の参加について

日韓スポーツ交流・成人交歓交流の一環として、韓国選手団が10競技に特別参加します。  
また、本大会への特別参加に加え、期間中は開催地のチームなどと交流試合を実施します。  
韓国選手団の参加についてご理解いただくとともに、温かいご声援をよろしくお願いいたします。

## 1. 日韓スポーツ交流

### 交流概要

日韓スポーツ交流は、「2002年ワールドカップ・サッカー大会」の日本・韓国共同開催決定を契機に、スポーツを通じて両国の親善と友好をより一層深め、更には両国のスポーツ振興と競技力向上を図ることを目的として、日本体育協会が平成9(1997)年度から毎年実施している。

### 交流の種類

- ・青少年スポーツ交流(夏季・冬季)
- ・成人交歓交流
- ・地域交流推進(都道府県・市区町村交流)

## 2. 成人交歓交流

### 交流主体

日本:日本体育協会、韓国:大韓体育会(KOC)

### 交流形態

日本選手団は、韓国の生涯スポーツの祭典「全国生活体育大祝典」へ、韓国選手団は「日本スポーツマスターズ」へそれぞれ特別参加する形態にて実施している。

### 実施競技および人数構成

サッカー 〈男子〉	テニス 〈男女〉	バレー ボール 〈女子〉	バスケット ボール 〈男子〉	自転車 競技 〈男女〉	ソフト テニス 〈男女〉	軟式 野球 〈男子〉	ソフト ボール 〈女子〉	バドミントン 〈男女〉	ボウリング 〈男女〉	本部 役員	合計 人数
19	18	19	18	18	22	19	19	18	18	7	195

【派遣】日本の成人男女(30~70歳)188名、本部役員7名 計195名

【受入】韓国の成人男女(35歳以上)188名、本部役員7名 計195名

※日本スポーツマスターズ競技別実施要項に基づく

### 平成28年度(2016年)実施概要

<開催地・実施期間>

区分	人数	開催地	実施期間			
派遣	195	ソウル特別市	5月26日(木)	～	6月1日(水)	7日間
受入	195	秋田県	9月22日(木)	～	9月28日(水)	7日間

【派遣】韓国の全国生活体育大祝典開催時期

【受入】日本スポーツマスターズ開催時期

<参加人数>

競技		サッカー 〈男子〉 (19名)	テニス 〈男女〉 (18名)	バレー ボール 〈女子〉 (19名)	バスケット ボール 〈男子〉 (18名)	自転車 競技 〈男女〉 (18名)	ソフト テニス 〈男女〉 (22名)	軟式 野球 〈男子〉 (19名)	ソフト ボール 〈女子〉 (19名)	バドミントン 〈男女〉 (18名)	ボウリング 〈男女〉 (18名)	本部 役員	合計 人数	
派遣	秋田県 ※1	143名	19	9	19	18	9	13	19	19	9	9	7	195
	兵庫県 ※2	45名	—	9	—	—	9	9	—	—	9	9		
受入	韓国選手団	19	18	19	18	18	22	19	19	18	18	7	195	

※1 日本スポーツマスターズ2016 開催県

※2 日本スポーツマスターズ2017 開催県

# 宿泊・交通・弁当申込先

## 【東武トップツアーズ(株)担当支店一覧】

No.	都道府県 担当支店名	所在地	TEL	FAX
1	北海道	〒060-0051	011 (221)0821	(222)4357
	札幌支店	札幌市中央区南一条東1-3(パークイースト札幌7F)		
2	青森	〒030-0801	017 (723)3671	(722)1561
	青森支店	青森市新町2-5-6(アート ホテル カラー アオモリ1F)		
3	岩手	〒020-0022	019 (651)8800	(653)2093
	盛岡支店	盛岡市大通1-11-13(盛岡フコク生命大通ビル6F)		
4	宮城	〒980-0021	022 (263)3232	(265)5765
	仙台支店	仙台市青葉区中央1-6-18(山一仙台中央ビル3F)		
5	秋田	〒010-0951	018 (866)0109	(866)0177
	秋田支店	秋田市山王2-1-40(田口ビル1F)		
6	山形	〒990-0031	023 (641)4141	(641)1019
	山形支店	山形市十日町1-1-34(山形駅前通ビル2F)		
7	福島	〒960-8041	024 (523)4451	(522)0051
	福島支店	福島市大町7-25(アクティ大町5F)		
8	茨城	〒310-0803	029 (224)6627	(224)9253
	水戸支店	水戸市城南2-1-20(南ウイング水戸ビル6F)		
9	栃木	〒320-0026	028 (636)7761	(636)7760
	宇都宮支店	宇都宮市馬場通り2-3-6(真清館ビル2F)		
10	群馬	〒370-0828	027 (325)3201	(325)3913
	高崎支店	高崎市宮元町212(高崎宮元町ビル3F)		
11	埼玉	〒330-0801	048 (642)3686	(642)3680
	さいたま支店	さいたま市大宮区土手町1-2(JA 共済埼玉ビル8F)		
12	千葉	〒260-0028	043 (243)0109	(243)1975
	千葉支店	千葉市中央区新町18-10(千葉第一生命ビル5F)		
13	東京	〒160-0023	03 (5348)2730	(5348)2731
	スポーツ東京支店	新宿区西新宿7-5-25(西新宿木村屋ビルディング16F)		
14	神奈川	〒220-0004	045 (326)1121	(326)1122
	横浜支店	横浜市西区北幸2-8-29(東武横浜第3ビル5F)		
15	新潟	〒950-0912	025 (243)1515	(243)2255
	新潟支店	新潟市中央区南笹口1-1-54(日生南笹口ビル5F)		
16	山梨	〒400-0031	055 (222)0381	(226)0318
	甲府支店	甲府市丸の内2-29-3		
17	富山	〒930-0029	076 (431)7638	(441)6790
	富山支店	富山市本町9-10(大同生命富山ビル7F)		
18	石川	〒920-0024	076 (233)0109	(222)0147
	金沢支店	金沢市西念1-1-3(コンフィデンス金沢4F)		
19	福井	〒910-0006	0776 (23)2800	(25)0414
	福井支店	福井市中央3-13-1(福井北園ビル3F)		
20	長野	〒380-0825	026 (226)4315	(228)3346
	長野支店	長野市末広町1360-1(長野スエヒロビル1F)		
21	長野	〒390-0814	0263 (36)3535	(33)7549
	松本支店	松本市本庄1-1-13(ウイルトスビル)		
22	長野	〒395-0804	0265 (22)1984	(23)3731
	飯田支店	飯田市鼎名古熊2105-1(ローズアネックスII 3FC)		
23	長野	〒399-4431	0265 (72)3103	(73)9546
	伊那支店	伊那市西春近2916-1(長野日報ビル1F)		
24	岐阜	〒500-8842	058 (263)4657	(263)5805
	岐阜支店	岐阜市吉野町6-14(三井生命岐阜駅前ビル5F)		
25	静岡	〒420-0859	054 (255)1919	(252)9509
	静岡支店	静岡市葵区栄町3-1(あいおいニッセイ同和損保静岡第一ビル10F)		
26	愛知	〒460-0002	052 (232)1091	(232)1968
	名古屋支店	名古屋市中区丸の内2-18-25(丸の内 KS ビル11F)		
27	三重	〒514-0035	059 (221)3331	(221)3332
	三重支店	津市西丸之内21-19(丸之内ジャスティス3F)		
28	滋賀	〒525-0031	077 (565)0109	(565)0112
	滋賀支店	草津市若竹町7-10(KB21 2F)		

No	都道府県 担当支店名	所在地	TEL	FAX
29	京都	〒600-8107	075 (361)5351	(341)1878
	京都支店	京都市下京区五条通新町東入る東鋸屋町186(ヤサカ五条ビル9F)		
30	大阪	〒530-0004	06 (6344)3927	(6344)3928
	大阪法人事業部 第2営業部	大阪市北区堂島浜2-2-28(堂島アクシスビル7階)		
31	兵庫	〒651-0087	078 (231)1109	(231)1145
	神戸教育旅行支店	神戸市中央区御幸通6-1-20(三宮山田東急ビル3F)		
32	奈良	〒630-8241	0742 (23)2371	(24)3971
	奈良支店	奈良市高天町10-1(TTビル5F)		
33	和歌山	〒640-8331	073 (425)3211	(424)1683
	和歌山支店	和歌山市美園町4-90(山十ビル3F)		
34	鳥取	〒680-0846	0857 (23)2001	(27)3327
	鳥取支店	鳥取市富安2-159(久本ビル6F)		
35	鳥根	〒690-0061	0852 (21)5425	(23)0433
	松江支店	松江市白濁本町13-4(三井生命松江ビル7F)		
36	岡山	〒700-8619	086 (225)1746	(224)1645
	岡山支店	岡山市北区磨屋町10-20(磨屋町ビル8F)		
37	広島	〒730-0035	082 (545)1090	(542)1333
	広島支店	広島市中区本通6-11(明治安田生命広島本通ビル6F)		
38	山口	〒754-0014	083 (972)5454	(972)5464
	山口支店	山口市小郡高砂町3-26(ナガオビル6F)		
39	徳島	〒770-0831	088 (622)8991	(622)9703
	徳島支店	徳島市寺島本町西1-57(徳島駅前商店街ビル6F)		
40	香川	〒760-0023	087 (851)6666	(851)6535
	高松支店	高松市寿町2-2-10(高松寿町プライムビル8F)		
41	愛媛	〒790-0003	089 (941)9231	(947)3809
	松山支店	松山市三番町4-11-6(KH三番町プレイス2F)		
42	高知	〒780-0822	088 (875)2171	(825)0170
	高知支店	高知市はりまや町2-2-11(富士火災高知ビル7F)		
43	福岡	〒810-0001	092 (739)0010	(739)7773
	福岡支店	福岡市中央区天神3-11-1(天神武藤ビル4F)		
44	佐賀	〒840-0831	0952 (26)1131	(29)6005
	佐賀支店	佐賀市駅前中央1-4-8(太陽生命佐賀ビル8F)		
45	長崎	〒850-0055	095 (821)7508	(821)7395
	長崎支店	長崎市中町1-22(MJMビル5F)		
46	熊本	〒860-0843	096 (354)5765	(324)5735
	熊本支店	熊本市中央区草葉町4-20(富士火災熊本ビル2F)		
47	大分	〒870-0034	097 (538)1091	(538)1487
	大分支店	大分市都町1-1-19(あいおいニッセイ同和損保大分ビル2F)		
48	宮崎	〒880-0805	0985 (25)6111	(29)3010
	宮崎支店	宮崎市橋通東3-1-47(宮崎プレジデントビル4F)		
49	鹿児島	〒890-0053	099 (257)0109	(257)0115
	鹿児島支店	鹿児島市中央町12-2(明治安田生命鹿児島中央町ビル2F)		
50	沖縄	〒900-0015	098 (868)8822	(868)8842
	沖縄支店	那覇市久茂地3-1-1(日本生命那覇ビル2F)		

### 【大会宿泊・輸送本部】

名称	所在地	TEL	FAX
東武トップツアーズ(株) 秋田支店 日本スポーツマスターズ2016 大会運営事務局	〒010-0951 秋田市山王2-1-40(田口ビル1F)	018 (866)0109	(866)0177

※宿泊・交通・弁当は、参加都道府県の上記旅行会社各支店にお申込みください。

※宿泊・交通・弁当の案内については、日本体育協会より中央競技団体を通して、都道府県競技団体に配布します。ご不明な点は各支店担当者にお問合せください。

※上記旅行会社の手配する宿舎は各競技会指定宿舎となり、プログラムに掲載される他、緊急時に連絡をとることもありますので、上記旅行会社をご利用ください。

# 交通案内

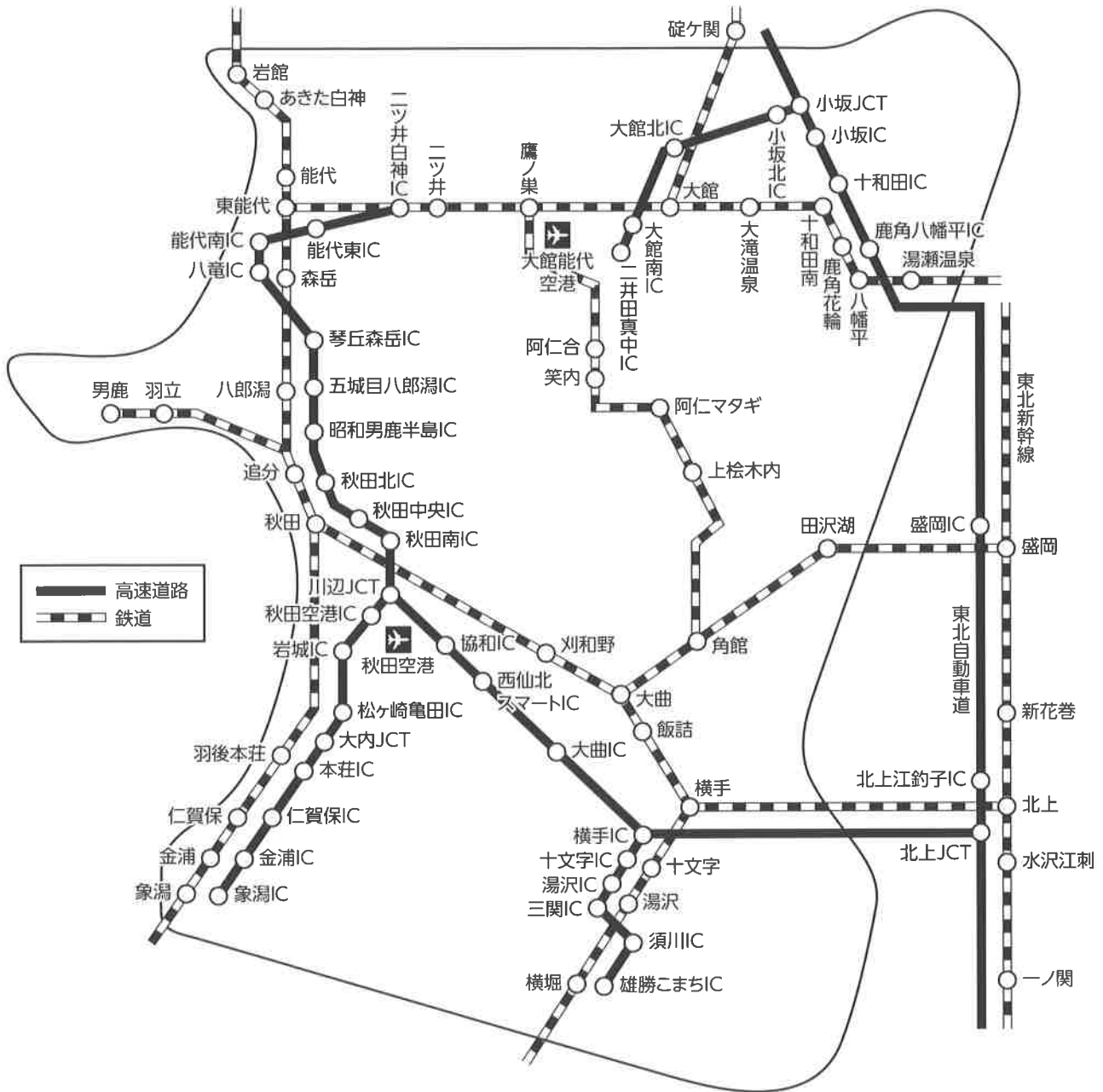

## 飛行機の利用

北海道	新千歳空港から約1時間5分 (ANA・JAL)	秋田空港
	新千歳空港から約55分 (JAL)	秋田空港
東京	羽田空港から約1時間5分 (ANA・JAL)	秋田空港
	羽田空港から約1時間10分 (ANA)	大館能代空港
大阪	伊丹空港から約1時間30分 (ANA)	秋田空港
	伊丹空港から約1時間20分 (JAL)	秋田空港
愛知	中部国際空港から約1時間20分 (ANA)	秋田空港
福岡	福岡空港から 羽田 約1時間5分 (ANA・JAL)	秋田空港
	約1時間40分 空港 約1時間10分 (ANA)	大館能代空港

## 車の利用

- 仙台宮城ICから秋田中央ICまで / 約3時間 (東北自動車道・秋田自動車道経由)
- 東京都内から秋田中央ICまで / 約7時間30分 (東北自動車道・秋田自動車道経由)

## 鉄道の利用

- 仙台駅から秋田駅まで / 最速2時間5分 (秋田新幹線「こまち」/盛岡経由)
- 東京駅から秋田駅まで / 最速3時間37分 (秋田新幹線「こまち」/仙台・盛岡経由)
- 大宮駅から秋田駅まで / 最速3時間13分 (秋田新幹線「こまち」/仙台・盛岡経由)
- 新大阪駅から秋田駅まで / 約7時間 (東海道新幹線～秋田新幹線「こまち」)
- 名古屋駅から秋田駅まで / 約6時間 (東海道新幹線～秋田新幹線「こまち」)







## 主催

公益財団法人日本体育協会 スポーツ推進部 国内課

〒150-8050 渋谷区神南1-1-1岸記念体育会館2階 TEL .03-3481-2215  
FAX .03-3481-2284

日本スポーツマスターズ2016秋田大会実行委員会事務局

〒010-8572 秋田市山王3-1-1 県庁第二庁舎 TEL .018-860-1243  
秋田県スポーツ振興課内 FAX .018-860-3876

公益財団法人秋田県体育協会

〒010-0974 秋田市八橋運動公園1-5 TEL .018-864-8090  
秋田県スポーツ科学センター内 FAX .018-864-5752

## 実施競技団体

公益財団法人全日本ボウリング協会

〒108-0014 港区芝4-4-10 TEL .03-3452-4501  
サンライズ長井ビル8階 FAX .03-3452-4504

秋田県ボウリング連盟

〒010-0001 秋田市中通1-3-39 TEL .018-837-6555  
ダイアパレス中通801号 伊藤昭夫様方 FAX .018-837-6555



BOWLING



公益財団法人

日本体育協会

大人たちの、さらなる発展と健康を願うスポーツの祭典。



# SPORTS MASTERS JAPAN 2016

## AKITA



大人も楽しむ  
大人の祭り!

モデル：なまはげ(重要無形民俗文化財)  
作家：菊地トモヒロ  
(TVチャンピオンマスコット人形輸入選手権優勝)

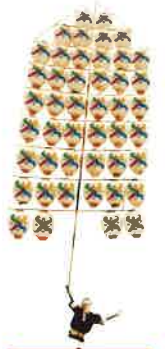

2016.9.23 FRI ▶ 27 TUE  
**日本スポーツマスターズ 2016**

水泳 9.17 SAT 18 SUN  
ゴルフ 9.7 WED 8 THU 9 FRI

開催地：秋田市・横手市・大館市・男鹿市・由利本荘市・大仙市・三種町・美郷町



主催：公益財団法人日本体育協会、秋田県、公益財団法人秋田県体育協会  
後援：スポーツ庁、公益財団法人日本オリンピック委員会、NHK、一般社団法人共同通信社

特別協賛：



**RING!RING!**  
プロジェクト  
競輪の補助事業

この大会は競輪の補助金を受けて開催しています。  
<http://ringring-keirin.jp/>

# 日本スポーツマスターズ2016秋田大会

## 大会日程・会場一覧

競技名	競技日程							会場	開催地	
	7	8	9	17	18	23	24			25
	水	木	金	土	日	金	土	日	月	火
開会式(前夜祭)				△						
水泳(男女)	●	◎								
サッカー(男)					○	○	○	○	◎	
テニス(男女)						●	○	○	◎	
バレーボール(男)					○	○				
バレーボール(女)						○	○	◎		
バスケットボール(男)						○	○	○	◎	
バスケットボール(女)						○	○	○	◎	
自転車競技(男女)				▲	●	◎				
ソフトテニス(男女)						●	○	◎		
軟式野球(男)						○	○	○	◎	
ソフトボール(男)						○	○	○	◎	
ソフトボール(女)						○	○	○	◎	
バドミントン(男女)						●	○	◎		
空手道(男女)						●	○	◎		
ボウリング(男女)						●	○	◎		
ゴルフ(男)	▲	○	◎							
ゴルフ(女)	▲	○	◎							

2016年1月21日現在 6市2町34会場  
 ■凡例 △:開会式(前夜祭) ◎:競技終了後表彰式 ●:開始式後競技  
 ▲:公式練習 ○:競技



(写真提供: オールスポーツコミュニティ <http://allsports.jp/>)

## 開催地一覧

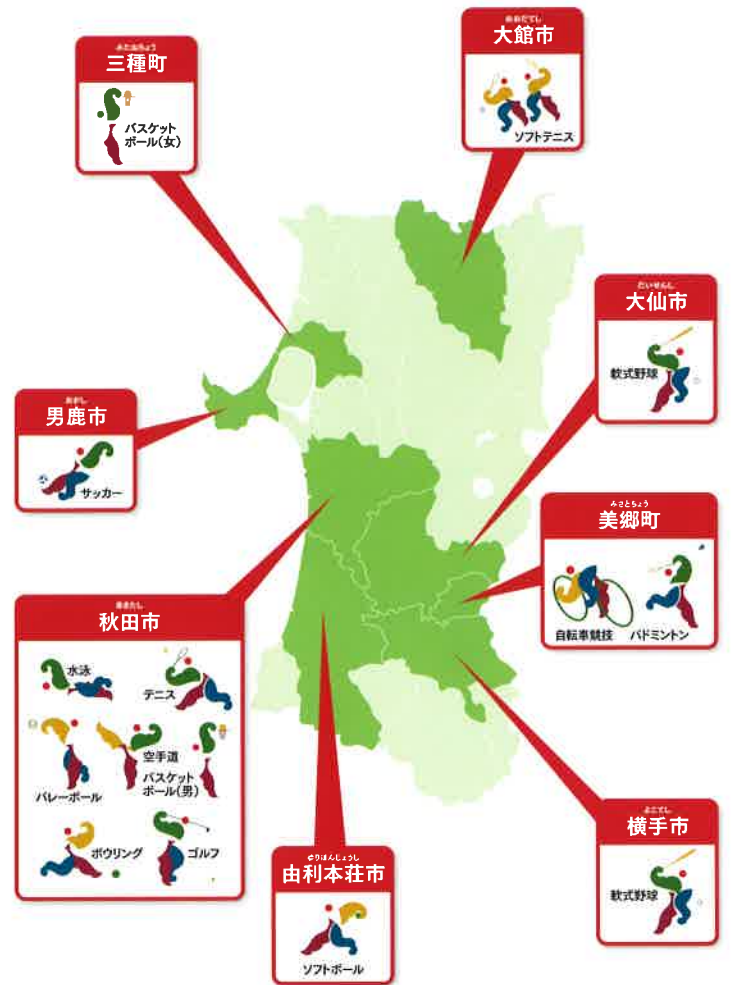

## 開会式(前夜祭)(予定)

期 日: 2016年9月23日(金)  
 時 間: 受付 16:00 開会 17:00 閉会 19:00  
 会 場: 秋田キャッスルホテル  
 〒010-0001 秋田県秋田市中通 1-3-5  
 TEL: 018-834-1141 (代表)  
 ◇電車で: JR 秋田駅 徒歩7分  
 ◇車で: 秋田自動車道「秋田中央インター」より約10分  
 参加費用: 1人 5,000円(軽食、飲物、記念品付)  
 申し込み: ●各競技参加申込書に添付されている「日本スポーツマスターズ参加登録用紙」にてお申込みください。  
 ●希望者多数の場合は抽選にて参加者を決定し、抽選結果と参加費支払方法を通知します。  
 ●当日参加は一切できません。

## 問合せ先

【主催】  
 公益財団法人日本体育協会 スポーツ推進部 国内課 …… TEL.03-3481-2215  
 日本スポーツマスターズ2016秋田大会実行委員会事務局 …… TEL.018-860-1243  
 公益財団法人秋田県体育協会 …… TEL.018-864-8090

【実施競技団体】  
 公益財団法人日本水泳連盟 …… TEL.03-3481-2306  
 公益財団法人日本サッカー協会 …… TEL.03-3830-1809  
 公益財団法人日本テニス協会 …… TEL.03-3481-2321  
 公益財団法人日本バレーボール協会 …… TEL.03-5786-2100  
 公益財団法人日本バスケットボール協会 …… TEL.03-4415-2020  
 公益財団法人日本自転車競技連盟 …… TEL.03-6277-2690  
 公益財団法人日本ソフトテニス連盟 …… TEL.03-6417-1654  
 公益財団法人全日本軟式野球連盟 …… TEL.03-3404-8831  
 公益財団法人日本ソフトボール協会 …… TEL.03-3481-2380  
 公益財団法人日本バドミントン協会 …… TEL.03-3481-2382  
 公益財団法人全日本空手道連盟 …… TEL.03-5534-1951  
 公益財団法人全日本ボウリング協会 …… TEL.03-3452-4501  
 公益財団法人日本ゴルフ協会 …… TEL.03-3566-0003

## 参加資格

日本在住者で平成28年4月1日現在35歳以上を原則とする。(詳細は競技毎に定める)  
 ◎申込締切…7月中旬頃(詳細は競技毎にご確認ください)  
 ◎申込先…各都道府県競技団体

詳しくは日本体育協会ホームページをご覧ください

<http://www.japan-sports.or.jp/masters/>